經濟版

大連港輸出之激增

大連港輸出之物資、近年來非常增多。茲就上年最後三月考之、

十月	三二〇、三四〇圓
十一月	四九二、二一三圓
十二月	六四三、七八五圓

右記輸出數、若與前年同期較之、十月、減少三百六十五圓、然十一月增加九萬六千五百四十二圓、十二月則更激增十萬一千五百十八圓、輸出之主要品爲大豆豆油豆粕等特產物、而撫順炭、尤爲大宗云、

創立滿洲米穀協會
十五日由奉天開創立總會

奉天特信滿洲水田事業、近年蹄蹄發展、上年產米。約達八十萬石之多。對於滿洲當地、中日人一年約三十萬石之需要額、尚能餘米約五十萬石、是前途之有望、於此可以推知、奉天米穀協會、爲連絡當業者、協力發展水田事業計、上年曾召集大會、發起創立滿洲米穀協會當得各方贊同、遂久在準備之中。刻下諸般就緒。遂定於本月十五日、由奉天公會堂、舉行同協會創立總會、與會者除南滿各地米穀商組合外、而朝鮮方面、似亦必邀出席者、擬提出於該總會之議案如左、

一、滿洲米穀協會設立之件
二、役員選舉之件
三、玄米取引獎勵之件
四、滯穀米以百斤爲單位勵行之件
五、米穀檢查機關設置之件
六、關於米穀金融改善之件
七、關於米穀輸出之件
八、輸出護照料低減之件
九、輸出獎勵金制度設定希望之件
十、政府購入之外滿洲加入米中要望之件
十一、研究精米工業統一案之件
十二、倉庫特設之件
十三、全滿米穀商聯合會社設立之件

信濃町市場 一月中賣數

信濃町市場、一月中總賣二十萬二千九百圓、較十二月中減少六萬一千九百圓、其類別如左、

蔬菜部	五三、五〇〇圓
魚類部	八一、二〇〇圓
鳥獸肉部	一八、六〇〇圓
食料雜貨	一九、七〇〇圓
干魚	二、〇三〇圓
蒲鉾	二、六〇〇圓
生鳥類	四、七〇〇圓
外部各商	二一、三〇〇圓

大連商況

特產極平穩（餅油豆）

近日以來、各種行情、上不上、下不下、沉悶柔鬥之情、已竟達到極點啦、一般人情、也隨着頹靡不振、滯滯沓沓、簡直連一點活潑氣象也沒有、所以把個若大的市場、直弄的蕭條冷靜、大有門可羅雀之勢、據個中人云、現下各種行情、雖然沉悶柔鬥、然而觀查大勢、尤其量、亦不過如此而已、若說將來還得大疲、現下實在不敢淡到、按照半月以前、中東路問題談發生的時候、行情根據環境、大有可以低下的趨勢、乃行情尚且又未能實現低下、今東路業已發生問題、雖說現下交涉、已見緩和、然而眞正解決的日子、誰能說得上呢、況且金票、步步見提、將來特產上、也必定感受極大的影響、周覽四圍、風雲日緊、百物騰貴、沒一樣不是行情不能低下的左証、不過有一個舊歷年的關係、一般人、雖然不敢看低、可是也不敢冒昧作存、所以纔把個行市弄的上不上下不下、柔鬥蕭條的到了極點了、照形勢一看、年前行情、總應當柔鬥幾日、要分出上下、還得過年、再看昨天開行、情景依然柔鬥、餅油豆三種、賣不多、買者也少、所以在開盤的時候、雖然稍微見疲、趕到下市的時候、又復稍微一快、據此以觀、年前的行情、決不至有意外之變動云、

特產現貨 二月二日

○大豆	最高	最低
混保品	五四一	五三九
麻袋品	五七二	五七〇
所成數	一七五車	

○豆餅	最高	最低
當地貨	一六八〇	一六七五
所成數	一七、〇〇〇枚	

○豆油	最高	最低
當地貨	一五四五	一五四〇
所成數	六〇〇函	

○高粱	最高	最低
普通品	三六五	三六三
所成數	一六車	

○大豆 期限	開行	最高	最低	散行
二月末	五七四	五七四	五七三	五七四
三月末	五八二	五八二	五八一	五八一
四月末	五八八	五八八	五八七	五八八
五月限	五九四	五九四	五九三	五九四
所成數	八六車			

○後市 期限	開行	最高	最低	散行
二月末	五七五	五七五	五七三	五七三
三月末	五八三	五八四	五八二	五八二
四月末	五九〇	五九〇	五八九	五八九
五月末	五九五	五九六	五九五	五九六
所成數	三六車			

○豆餅 期限	開行	最高	最低	散行
二月限	一六八〇	一六八〇	一六七五	一六八〇
三月末	一六〇五	一六〇五	一六〇五	一六〇五
三月限	一六九五	一六九五	一九〇〇	一六九五
四月限	一九二〇	一九二〇	一九二〇	一九二〇
五月限	一九二五	一九二五	一九二〇	一九二〇

○後市 期限	開行	最高	最低	散行
二月末	一六八五	一六八五	一六八〇	一六八〇
二月限	一六九〇	一六九〇	一六八五	一六九〇
三月末	一六九五	一六九五	一六九五	一六九五
三月限	一九一五	一九二五	一九一五	一九一五
四月限	一九二〇	一九二〇	一九二〇	一九二〇
所成數	一〇一、〇〇〇枚			

所成數 六一、〇〇〇枚

豆油 期限	開行	最高	最低	散行
二月末	一五三〇	一五三八	一五三〇	一五三〇
三月限	一五六〇	一五六〇	一五五五	一五五〇
四月限	一五七〇	一五七五	一五七〇	一五七〇
五月限	一五七五	一五八〇	一五七五	一五七五
所成數	四〇〇〇箱			

●後市 期限	開行	最高	最低	散行
二月限	一五三〇	一五三〇	一五三〇	一五三〇
三月限	一五五五	一五五五	一五五五	一五五五
四月限	一五七五	一五七五	一五七五	一五七五
五月限	一五七五	一五八〇	一五七五	一五八〇
所成數	二〇〇〇箱			

高粱

昨天的高粱、也和餅油豆情形一樣、買賣兩方面、都不甚點活動、所以受事、極爲寥寥、可是行情、絲其不弱、雖然沒見甚麼快然而向榮之勢、已竟表露於外了、據個中人云、年前高粱、決不看落、一方面關係在人情都高、一方面關係在存高粱的農人、也有一種居奇心理、你也不肯賣、我也不肯賣、都等來年二三月、行情大漲的時候再說、因此這幾天到貨、日見減少起來、照這個兩種關係一看、年前的行情、決不至於反跌不來、可是等到來年二三月、該漲該落、那個時候、必能瞅出一個大上下云、

高粱 期限	開行	最高	最低	散行
二月末	三七八	三七八	三七五	三七五
三月末	三八二	三八二	三八一	三八一
四月末	三八二	三八二	三八二	三八二
五月末	三八七	三八八	三八七	三八八
所成數	四二車			

○後市 限	開行	最高	最低	散行
二月末	三八一	三八三	三八一	三八三
三月末	三八六	三八六	三八六	三八六
四月末	三八六	三八六	三八六	三八六
五月末	三八七	三八七	三八七	三八七
所成數	三一車			

金票也平穩

現下的金票、照着市場中的情形看東洋家、銀行家、以及中國套匯水的家、步步都出來作存、行情仍然還得再快的、可是漲多必落、爲歷來不移之定例、近來的金票。一提再提、以至於節々升提、按理也該稍稍低回、然後再行提漲、方不失漲漲落落行情之先例、所以自從前天、就往下稍回起來、趕到昨天、因爲一般人情、又極看高、雖說應該低回、既然有了前日的一回、總算已竟回頭了。照形勢決難再行低下、是以昨天的行情、漲又漲不上去、低又低不下來、遂就平平穩穩的起來了、

時間	金換鈔	鈔換金	小洋換金	金換小洋
八時	一二七二〇	一二七一五	一〇〇四〇	
九時	一二七一〇	一二七〇五	一〇〇三五	
十時	一二七〇五	一二七〇五	一〇〇三〇	
十一時半	一二七〇五	一二七〇〇	一〇〇三〇	
十二時	一二七四五	一二七四〇	一〇〇三〇	
後二時	一二七五〇	一二六六〇	一〇〇一〇	
後三時	一二六五〇	一二六四五	一〇〇二五	
所成數	二四〇七、〇〇〇圓	六八、〇〇〇圓		

上海標金 二九七兩三
倫敦銀塊 二六分十五
正金爲替 一二八〇〇

先物早市

開行	一二七〇五	最高 一二七〇五
最低	一二六九〇	散行 一二七〇〇
所成數		二十七日

先物晚市

開行	一二七〇〇	最高 一二七〇〇
最低	一二六九〇	散行 一二六九〇
所成數	五〇三〇〇圓	二十七日

◎上海電報◎ 二月二日（月）

▲標金（金業交易所）

	早市	晚市
放盤	二九五兩八	—
最高	二九五兩七	—
最低	二九五兩五	—
收盤	二九五兩四	—

▲匯兌（同所晚市收盤）
日匯 買六〇兩二五 賣六〇兩二分一
英匯 賣三先令〇辦士八分五 買三先令〇辦士四分一
英匯 賣七四元四分一 七四一六分五

▲棉紗（紗布交易所期貨）
近期 一四八兩七
遠期 一五〇兩八

◎日本電訊◎

▲大阪股票（長期）

	早市放盤	晚市放盤
大株	一一九、四〇	一一九、八〇
同新	一〇四、〇〇	一〇四、九〇
鐘紡	二七〇、二〇	二七〇、二〇
同新	一四九、四〇	一四九、八〇

▲大阪股票（短期）

大桂新	一〇三、二〇	一〇三、八〇
鐘紡新	一四七、四〇	一四七、八〇

▲大阪期米

近期	三四、六九	三四、九九
中期	三六、四〇	三六、二一
遠期	三六、二三	三六、三九

▲大阪棉紗（期貨）

二月期	二六〇、一〇	二五九、一〇
三月期	二六〇、六〇	二六〇、〇〇
四月期	二六二、三〇	二六一、四〇
五月期	二六三、一〇	二六三、一〇
六月期	二六三、一〇	二六三、四〇
七月期	二六二、八〇	二六二、九〇
八月期	二六一、二〇	二六二、九〇

▲大阪棉紗（現貨）

扇面	二五六、〇〇	—
福島	二六五、〇〇	—

▲大阪棉布（現貨）

龍山	一〇、〇〇	—
軍人	一一、七五	—
便宜	七、〇〇	—
白羊	三、三五	—
鷺島	一〇、〇〇	—

▲東京期米

近期	三六、七三	—
中期	三七、六三	—
遠期	三七、七五	—

▲橫濱生絲

近期	一九九〇〇	—

▲神戶豆餅

現貨	二、四〇	—
二月期	五、一二	—
三月期	五、一六	—
四月期	五、一八	—
五月期	五、二一	—
所妥數		—

▲東京豆餅

現貨		—
四月期		—
五月期	二四、九〇	—
所妥數	五千枚	

▲橫濱豆餅

現貨		—
一月期		—
二月期	五、一六	—
三月期	五、一八	—
四月期	五、一二	—
五月期	五、一八	—
所妥數		—

王綏之尋子廣告

我兒王維翰知悉汝在興懋東習業於先日到銀行匯欵一去不返令人駭異現在汝父來連已與各方接洽勿論有何等關係皆有爲父一人擔負決於汝無事得悉之下速到裕豐仁商號萬勿畏縮不前汝終身無出頭之日即父子亦永不能團圓特此切囑

本行專辦進出口貨物並代理美商吉時美康兩行各種貨品哈德門公司之呢絨禮帽榮發公司之牛奶及周威持牌各式優等自動車兼售各種鐵頭牛乳粉及各國上等毛呢洋毯鐘表鋼鐵器具五金什貢一概俱全此外併可代客定購各國貨物一切價目格外克己倘蒙光顧無任歡迎之至

大連市山縣通六十八番
泰豐洋行謹啓
電話六七七一番

本報黑龍江分社聲明遷移

啓者本支局前當接辦伊始無適宜地址曾在滿洲報分社院內暫行居住接收信件現爲便利起見採安警察三署商埠路界遠東煤廠路東面北角門內各界諸君如欲購訂報紙或委登廣告請移玉至新移地址接洽可也此佈

本店 京城
支店 東京、大阪、大阪西區、神戶、
出張所 鮮內 朝鮮、大邱、仁川、平壤、鎮南浦、元山、群山、釜山、內地、木浦、淸津、會寧
滿洲 大連、旅順、營口、遼陽、奉天、奉天新市街、鐵嶺、開原、長春、安東縣、龍井村、哈爾濱、
支那 上海、青島、天津、濟南
露領 浦潮斯德
米國 紐育

朝鮮銀行
總裁 鈴木嶋吉

冬物綢緞雜貨最有信用之家就是三越請大家快往去買之貨眞價廉各種多物一概俱全華人主顧大爲歡迎

三越商品券

大連市大山通
三越吳服店
（電話四一八一）

大阪商船定期行輪

神戶經由沙市逢高麗行

○香港丸	神戶門司大阪行	二月二日
○哈爾濱丸		二月六日
○貝加爾丸		二月九日
○亞米利加丸		

上海福州基隆高雄行

○福建丸	一月 日
○盛京丸	二月四日
○廣州丸	

新義州。鎮南浦。仁川。群山。木浦。釜山。長崎。鹿兒島。三角。若津。行
○大智丸 一月 日
紐育行
米西亞託路行 阿夫葛力丸 馬古打經由橫濱 三月二十三日 神戶門司市
歐洲行（上海香港新嘉坡經由） ○阿馬掃丸

大阪商船大連支店 代表電話四一三七番

國際運輸會社 大連山縣通 第二站運送代辦所 電話三一五一番 左記各出張所 電話四八〇二番 均有發貨單 對於船車聯運之貨物
◎支店（奉天 長春）
◎出張所（營口、鐵嶺、開原、四平街、公主嶺、哈爾濱）

日本郵船定期行輪

歐洲行
●雷馬丸 二月廿三日 漢堡行
○豐橋丸 二月五日 李浦行
米國行
○甲谷陀丸 二月十四日 紐育行
○飛鳥丸 三月六日 沙市行

近海郵船會社定期行輪

門司、神戶行、橫濱神戶行
○淡路丸 二月二十日
○營口丸 二月四日
○相模丸 二月十日
牛莊行 休航
天津行
○相模丸 二月五日
○淡路丸 二月十五日
○高砂丸 二月廿五日
○臨時船

朝鮮郵船會社定期行輪

●青島、仁川、鎮南浦行 二月四日
○會寧丸
○鹿兒島、仁川、長崎行 二月五日
○羅南丸
以上各船因天候及其他事宜時行改期

日本郵船大連支店 大連市山縣通 大連代理店近海郵船會社 電話三七三九番 七八四六番
日本郵船代理店代表辦理貨客事宜者 大連市監部通 丸二商會 電話四二六四 五八八八番

大連汽船定期行輪

天津行
●長平丸 二月三日 午后一時
○天潮丸 二月五日 午前八時
○濟通丸 二月七日 午前八時
上海行
●青島丸 二月三日 正午
○榊丸 二月八日 正午
○大連丸 二月六日 正午
○西京丸
●登州丸
○長順丸
○安東丸
龍口行
○龍平丸 二月二日 午后六時

大連汽船株式會社 大連市山縣通 代表電話四一八五番
監部通五麥橋 丸二商會 電話四二六四 八八八番

政記公司定期行輪

○廣利	二月三日	青島
○海昌號	二月四日	天津青島
△茂利	一月廿三日	汕頭
○得利	二月四日	芝罘天津
○勝利	二月四日	青島天津
○增利	二月五日	上海
○泰利		芝罘青島
○有利	二月四日	龍口
○永利	二月四日	芝罘
○宏利	二月二日	青島
○公利	二月八日	上海青島
○嘉利		
○新利	二月五日	上海汕頭
○安利	二月三日	青島廣東

政記輪船公司 大連市監部通 代表電話四一四一番

田中賬房定期行輪

○利通	二月十五日	芝罘威海
○北海	二月 日	仁川芝罘大阪
○海壽	二月四日	芝罘
○永和		上海
○紅海丸		廣東
●海寧丸		芝罘
○運勝丸		登州龍口

大連市加賀町 田中賬房 代表電話六六一一八七番

阿波共同定期行輪

○第十六共同丸 二月五日 青島
○二十一共同丸 二月六日 芝罘威海仁川
大連山縣通七十一號 本社代辦山東鐵路及朝鮮鐵道連絡貨運轉一切事務
阿波共同汽船會社 電話五〇〇一 六八九一番

三井洋行定期行輪

開往北美沙得爾（經由神戶橫濱）
桑港シャトル行 赤城山丸 一月十四日
磐平山丸 二月五日
○蓬萊山丸 三月五日 桑行
○秋葉山丸 二月十八日 沙市
波多野運貨事宜亦可辦理 其他一切請賜詢問
三井物產船舶部 大連市山縣通 代表電話五〇八五番
宮崎商會 大連市山縣通 乘船貨客事宜 電話五九二五番

聲明

大連市千代田町六番地王貴先開設之仁集當現將架本舖讓出兌與周德清另行營業改爲德興當擇於舊歷十二月二十二日交易此佈
大連市 華商質屋組合啓

總發行大連監部通
中國雙妹老牌冬令優美化粧妙品
長電話八二八一一番

爆拆香水
冰寒徹骨肌膚脆裂 嫩面美顏捨此誰屬

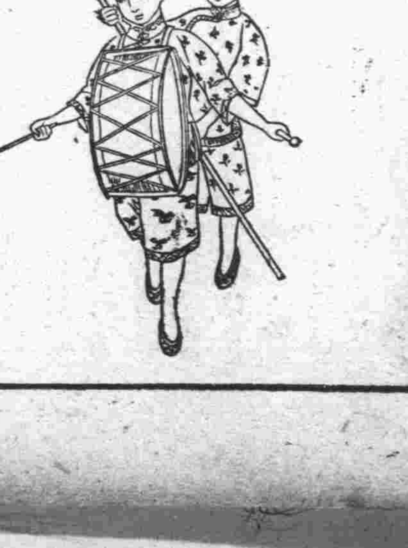

大號四毛三 二號二毛二 三號一毛一 四號六分

茉莉霜出世
不是此霜功倍勝 怎教西子又重來

大四毛三 二號二毛七 三一毛六

雪花膏
隆冬寒凜肌膚皺裂 潤澤輕塗賴此香雪

大四毛三 二二毛七 三一毛六 四一毛二

艷容霜
卸嫌脂粉污顏色 淡抹香膏佐艷容

大三毛八 二一毛

麗華再世
堪愛髮光明似鏡 端賴雙妹一點油

大號五毛四 二號三毛二 三號二毛二 四號一毛二

大連 廣生行啓

本報緊要啓事

本報自創立以來。概由金子前社長爲正義人道爲社會謀幸福爲國際求和平而創立者也。史績昭然。毋勿須吾人詳事縷列者也。故金子前社長生前嘗有言曰。吾報者。天之報也。吾掌理斯報。即爲體乎天道而行。以完成新聞使命爲歸宿。迨金子前社長易簀之前。又未嘗不以此言相勗於同人。命阿部現社長繼其後任。召生前各知友在前。以昭慎重。諄諄相囑。務本其宗旨進行。勿替成志。故遺命之下。由阿部現社長率領同人。經營此報。以繼翁之志。此本報非營利財產機關。乃爲一社會機關造成人類幸福機關。爲金子前社長遺志成物。自在世人昭鑒之中也。惟近來有金子前社長族人某。出而以爲金子前社長遺產之爭。此不惟有違金子前社長之遺志。實亦大悖社會之心理也。雖正在訴訟中。然結果必有眞理可據。而本埠滿洲報竟復揭譯此事。披露報端。本報因此深恐世間猶有不明眞相。以訛傳訛。有招誤會。故敢揭出。以昭事實。尚祈各方有以諒知是幸。

泰東日報社謹啓

東三省新聞

奉天

湯玉麟督隊西上

東邊鎭守使兼十一師長湯玉麟氏早經上峰令往熱河方面防禦駐守值前日該母壽辰料理一切未能即時出發昨將公私事宜匆匆結果（三十一日）統帶衞兵二百名携運野砲十門搭乘奉榆路專車西上向熱河方面出動據稱專爲防禦敵軍竄進云

戰亂損失准抵銷

省署公署頃據興城縣知事恩麟電評畧謂該縣當軍興之際叛軍經過曾要求預備軍需品如糧食柴草之類否則即派軍自向商民徵取知事爲維持商民計當即設法籌備計耗去洋兩萬六千零四十五元二角茲已戰亂平息此項耗款亟應設法核銷擬以本縣公款處附存之五厘荒費之項下支撥核銷可否施行請鑒核示遵各等情王永江代理省長查該備荒之款原預備防患茲該縣既受此意外之損失核與荒款無異特於日昨三十日電覆該知事准應抵銷云云

用汽車引渡乞丐

西塔日本警務署爲愼重治安維持人道起見特於上月三十一日派警察十餘名向區域內搜查討飯之乞丐計共獲九十餘名種類分爲人俄人韓人三種除俄韓兩國乞丐設法陸續分別運輸各該國外所有華人乞丐用載運塵芥之自働車均送與城內救養工廠聽候處置云

守備隊定期演習

交涉署長高濱和氏據駐奉日本總領事吉田氏照會內稱駐奉日本守備隊第四中隊擬於本年二月十七日全隊在瀋陽渾河崖汪家河子一帶晝夜施行大射擊演習戰術惟附近居住僑民發生恐會受有驚恐爲此函請通知貴國近該地之居民屆期免生誤會等情高署長以客軍施行演習戰術應查照向章予以承認除函覆照准外一面飭知瀋陽二縣知事一體查照曉諭各色人民屆時幸勿自擾云云

吉林

瞬息萬變之吉省長辭職問題

王氏已於二十九日赴奉 將向奉張提出堅決辭意

吉林代理省長王樹翰氏蒞吉以來政治尙屬可觀加以張輔臣督辦專心軍事對於民政向不聞問以任氏之獨斷獨行王氏雖係代理之名義而實際上無異於實任但王氏因年來宦途觀念淡薄特甚屢有下野之心只緣奉方以王氏爲幹練之材倚畀甚殷故雖屢言辭職始終未得如願郭氏反戈東省大局搖動張督辦赴奉協理軍事遂將吉省治安維持之責任完全付之王氏一人王氏目睹時局之變動前途之危險益觸起其辭職之念但軍事倥偬之際亦不能乘水爲泥只得暫行維持及郭亂勘平大局底定張上將覺悟之電發出並召集三省團體自治會議是時吉省各法團民選省長吉人治吉之呼聲甚高張督回吉王氏遂乘此時機提出辭職之意見經張督婉言慰勸王氏始允暫行打消本報前已將各種情形詳爲紀載無庸再述乃吉省各法團由奉會議歸來之後雖受有張上將不實成民選省長之訓諭然對於擁吉人爲吉林省長之意念仍未打消主此說者吉林省議會最力一時遂有魁陞莫德惠等爲吉之聲浪並聞省議會對於王氏素多不滿究其不滿意於王氏者爲何事局外人無從探悉然王氏作事不偏不私無利於省議會之搗亂分子則爲一大原因該會並造有王氏如不辭職則將加以攻擊之謠言以促其速去王氏以本來欲辭之心不過以當局者之倚畀不得不勉爲其難今該會竟有此種鬼蜮之暗潮何能一日留吉遂於二十日晚面張督辦又表示堅決之辭意張督辦百般挽留亦屬無效張督又謂允不可王氏遂謂吾明日即行赴奉向張上將軍自達其意與督辦無干最後張督辦謂去只管去只可向張上將軍祝賀戰勝（王氏自郭氏倒戈以至於今因張督赴奉任保衞吉省治安之責尙未赴奉一次）切勿提出辭意爲要王氏遂於二十九日早車赴奉至於能否達到辭職之目的則在不可知之數但吾人據現時東省大局觀之張上將軍決不能令王氏之遽然引退也

似將實現之財政廳長更易訊

▲王實善轉任財廳 ▲毛遇風委充警處

吉林財政廳長榮叔章氏以善於理財稱故屢任三省財政要職即吉財長一席亦已充任二三次可算奉派倚重之一人乃此次郭氏亂平後榮氏位置忽有動搖之說本報前已誌及初以爲係屬謠言乃近一二日來隨王省長辭職之呼聲以俱 爲究因何 故無從探悉而榮氏下台以警處長王實善繼任之訊街巷紛傳似有即行實現之景象至遺警處職則聞張督辦以從征之第五軍團司令部參謀長毛遇風參贊戎機最爲得力將以此職界之以酬其庸此種消息雖屬有八分可靠因王實善爲張督辦之近人然非至實行發表後不得信以爲實也

哈爾濱

東路停車之損失

不下百餘萬元

此就本身直接而言之也

東鐵自十六日午後二時四十五分南行列車停止起至二十六日午後一時開車止此十日間之損失甚大該路本身一日約在七萬八千餘元十日間共七八十萬再加此數日間停運之貨物總計不下百餘萬元其中五分之三爲貨物運費之損失五分之二爲搭客運費但南行停止東行並未加增該路本身損害如斯而北滿商民所受之損失愈不堪設想矣

飽羅庭不日過哈

頃據確訊廣東國民黨政府最高顧問飽羅庭氏近因種種問題已經辭職歸國不日即可到哈按飽氏爲共產黨之健將廣東赤化可謂完全係飽氏之力此次回國過哈本埠共產黨員擬爲規模之歡迎此刻正在準備云

年關將近之市面

金票見跌 ●●●● 自郭氏平服後金票行市已落一元一毛七分兌大洋一元不意交通問題發生及時局關係在前日突又漲至一元〇五兌大洋一元由昨日又跌至七八分左右云

各貨減價 ●●●● 道內外各商店以年來金融吃緊生意蕭條茲以年關在即一切帳目均須結清需款孔急故近日紛貼廣告以酬謝主顧爲名減價競賣以期暢銷而增收入即外商亦利用此機推銷各貨云

格蘭得領事赴奉

蘇俄駐哈總領事格蘭得氏關於奉俄解決之軍事運送及南路停運問題於二十六日午後一時第一次出發長春之客車掛專車一輛與其秘書某偕同赴奉預定月終返哈云

騰鰲堡

劉會長見義勇爲

鞍街商務會之會長劉會臣氏自任會長以來已八年矣對于地面商業並公益事宜無不急力進行故近數年來街市營業之發達均皆劉君之力居多日前一月二十八日本報讀者之聲欄內載有商人函懇劉會長提倡增薪一節該會長閱畢當即請會將會中要務辦完即大開服務商人困苦之演說令各行代表轉致該執事人來正發帳務照現在奉票毛荒米珠薪桂核計優厚待遇較比開原之商人所請尙待增加不然各服務之商人實均不足用度此亦商人之好消息會長如此舉動諒各行之執事人等亦無不嘉許由此觀之劉會長洵可謂當仁不讓見義勇爲者也

二十九日之風雪

入冬以來雪降無多天氣異常融和數日前曾起大南風三日所有積雪溶化殆盡詎料天有不測之風雲于一月二十九日午前十時許陡然天變陰雲四起北風大作當見雪花飛舞初如飄玉屑繼似降鵝毛時大時小直降至當晚十二時始止翌晨晴露背風處雪飄如嶺若在平地計算亦不過數寸之譜云

鐵嶺

二匪人路劫行人

本邑二區康庄子商房劉某乘本月十二日由城歸貨乘車回村既八鐘許行至健陣堡村東距村三里餘之地突來身着灰色軍服匪人二名一執木棒一執匣槍當攔住去路復翻行劫幸劉某除買貨餘錢突幾僅功去小洋三十餘元及他零星物件行劫畢即遠颺無踪突值此年關在邇係不再發生此事未知有地方之責者當如何保持而維治安云

崔區長克盡厥職

東三區區長崔松齡才識淵博經驗宏富尤熟悉鄉情自任職後凡前區長遺而未舉事項均接端引緒次第施行當接事之初適奉省戰起之時上峰徵軍徵夫之公文朝發而車與夫即夕至皆區長督催之力也復會同該區區官區保長巡查本區各村自衞團恐村會自衞不力有失治安故東區地面異常安靜若義倉設若圖書館雖經前區長辦理粗具端倪然正是尙未盡善崔區長着手一新大有可觀眞可謂任勞任怨克盡厥職殊可風云

磐石

徐知事請假治喪

本邑徐知事係皖省原籍茲以供職東省眷屬猶在鄉籍乃於一月二十一日接到家中急電乃翁竟於日前長辭人世徐君接電後以奔喪情急電請上峰准請假返里治喪俾富大事已經上峰准假一月用治喪事徐君於一月二十四日帶隨人二名乘電車旋里云

電車中途被匪劫

溯自去歲冬令有主嶺劉某組織電車一輛由公主嶺至磐石往返搉運並載客坐乘客均稱便利是以獲利頗多乃今歲於月前該車又來載運客坐竟於一月二十二日由磐回公主嶺乘客亘商頗多車行距公主嶺東五里之遙下凹子地方突遇步匪六名手持快槍將車打住將乘客七人衣服剝去並搜去奉小洋數千元幸乘客均未遭飲彈之虞云

防匪患戒嚴地面

本邑自徐知事回籍治喪後當經駐防陸軍姜副官警察莫所長保衞附團趙團總保衞隊董總隊長商團崔隊長等公開討論茲以年關在即恐有匪徒乘隙擾害公安未然之患不無可虞茲經討論妥協日日各自派隊查街晚間定於九句鐘時街間禁止行人以免魚目混珠而資保衞公安云云

郵政局匯兌通行

自郭逆倡亂以來對於西路交通阻塞郵政匯兌停頓民心荒荒商業彫敝乃今兩月有餘始得恢復原狀人心鎭靖匯兌通行現在年關在即異省人士有匯錢家鄉者咸爲歡愉匯兌之復活云

四平街

商界增薪大呼籲

全驛商人之淚書 商會長急宜援救

今歲之東省內亂驟興戰事頻擧膽費餉胥損傷元氣乃影響及物市價格逐遞次昂貴比前增至數倍尤多故商業日藝之毫無增益每年所賺不足自治衣履如再家室待贍則更狼狽疲命矣故增薪呼籲各處同情如長春開原鐵嶺省垣等大區埠皆先後實許實行增薪斯盛著文明程度不讓人後而惟對於增薪一節高商領袖咸觀望不前乃致逼起一般櫃夥心於他境之優遇郊寒島瘦未免痛心遂暗行全驛商人之具體結合陰爲增薪運動含淚作請領願書紛遞呈於道東道西各大商會長前請求援救以解倒懸即本分社亦接有匿名函呈淚書茲不改一字照原文披露於下以爲呼籲之助正與書曰

泰東報社鈞鑒涙啓者謹啓近年以來直奉屢戰奉票荒毛之甚惟各處商人賺錢有限爲商者多貧苦之家等錢度日過此兇年百物倍價自用不足焉能顧家嘆年況商人苦不可言確實有鐵開公主嶺等處商會長憐恤商人故而每百元按去歲身金加增五七十元之數以濟商人之困苦故四平街道裡道外衆商人有懇於此懇新 商會會長照他處辦理以濟年關之艱苦並求 貴報社主筆先生代爲呼援鼓吹以期實效則商人感德無涯矣順候文祺

本驛道裏外衆商人全體涙啓

以上原文字句多有訛誤以存其本來面目之故碍難刪改按本驛新市街之商會方面正會長李芳闡副會長高作霖二君接見全埠衆商之匿名淚書已有允助增薪之意惟附屬地華商會方面因正會長趙漢臣副會長王俊卿二君皆初經當選席尙未暇未暇開會發表方針也當舊會長未退任時即已接見全商之請願淚書於退任日曾面與在座職員公朗讀以期衆允似此擧動增薪運動前途定有曙光而潛勢力最厚之天益亨執事馮士元君亦積極援助爲此運動生色不少則將來希望操券必矣記者筆誌至此不禁代勞動終日得薪反少之商夥深抱不平固願猛撞警鐘喚醒富商迷夢設身處地速允要求則功德無量矣否則興論難平潮於商業前途不無休戚之關係焉

新會長營商經歷

（冊一號招集全體大會容再續誌）

附屬地內華商會故選一節已誌前報茲再將正副會長之經商履歷詳誌於下

正會長趙漢臣年卅六歲係樂亭人於前淸末來四平街先在人和成習商後入和長於民國九年獨立出資在南街創立義和順糧棧及代理店於十四年春在道東又添設油房共資本金有二十餘萬爲人寡言愼靜頗有耐勞之毅力而對於公益事猶能力行在四平年餘商方面亦後起之秀者也此後當選對於華商方面前途定有相當之建設以發揮其手腕云

副會長王俊卿年四十五歲係梨樹縣新立屯人在光緒二十四年曾任盤石源盛增爲商二十六年來四平街在增盛及信增號經商於宣統元年來梨在增盛設立信增長民五年改號爲裕慶亨絲房羅貨商兼當商三號之主任權政亦四平街之老營商家也其櫃東劉雲五爲本驛之富紳係宦而隱於商者頗負名望云

聯合會開進行會

本埠日華取引組合人所提倡之日華特產商聯合會刻已節々進行於三十號中國華商全體在商會開會核議進行之手序至於日人方面亦於三十號在車站大樓上開會雙方均已同意進行至其簡章候成立時再爲宣布以俾各埠周知云

官銀號允換小票

近來市面因找零之小票缺乏特向官銀分號請求換小票以便融通市面據官銀號方面已承認與各商家換五千元之銅制小票各商亦均將所存之銅字按十二枚作一角共五千元均呈交官銀號候兌矣云

山崎刑事之回國

警察署日人刑事山崎氏係精通中語在四平街資格最老之刑事也警署所有民刑兩案頗藉其力焉近日因其國內家庭來信囑其回國經理家務以是該刑事於前日向野口署長請假告辭於二月一號下午五時車南行赴連回國各界與有交誼者均紛往送別頗亟一時之盛云

汽車軋死行人案

在上星期有瀛車在往梨樹之太平勾地方將行人轢死而逃現由屍主控訴梨樹縣署刻下梨樹警察所已將各汽車公司之經理人及車扣留追究係何家所轢以便賠償生命代價云

巴彥

保衛團勦匪捷音

巴彥縣西集廠地居要隘南接野馬西近少凌山及漂河沿岸素爲胡匪出沒之區自入夏以來靑紗障起本鎭被胡匪擄掠綁票者層見迭出雖經軍警擊剿究竟未能斷絕根株如斯苦況已達極點由此途炎幾無寧日自秋間戍立散在保衞團保董喬剛趙雨三二君編練完竣以來團丁十分整齊槍械鮮明忽於本年舊臘月初三日有匪首報字大英字靑山好訪賢等糾夥二百餘名由東山裡竄來在丁家店滙帶滋擾距本鎭二十里許該喬趙二保董聞信集合布置設卡至是晚半夜後探知該匪拉帮竄至本鎭西劉四房屯距鎭約四里許聲稱非攻破西集廠不可該保董等聞信一面布置設卡趙保董帶丁由西南堵擊喬保董帶丁十六名乘黑夜而進至該屯半里許互相開槍當有團丁李占英等五名勇敢爭先誤入匪卡內而胡匪大呼活捉團丁等語而團丁李占英更能於槍林彈雨之中作出奮不顧身之勢挺身開槍擊傷胡匪三名彼時匪多兵單將受傷胡匪奪回拉帮逃遁出境將受傷胡匪抓爬擎拉走該屯衆目所視該保董等帶丁奏凱而歸本鎭商農人民覩之莫不額手稱慶可爲歷來罕見矣本鎭商農向無安枕今則雞犬無驚受恩不少謹登報端以答高厚於萬一也

區巡官盡職可嘉

巴彥縣西集廠警察第五區區官李樹棠巡官李占鰲誠樸廉潔警學淵深頗爲七峰所倚重二君均於本年舊曆冬月間先後到差以來凡整頓關於地方行政無不積極進行禁止煙賭淸查戶口編制巡坐不遺餘力對待平民謙恭和藹頗有文雅之風教導警士在本鎭街面公平交易不許搔擾民如有人民口角相爭來區擧發即隨時排解勿使涉訟詈則帶警巡邏夜則詳查大小旅店檢查有無私帶槍械以防有跳梁小醜與胡匪偵探警團如何防範情形種種衞民之道不勝枚擧如此二君之勤勞卓著而我鎭商農得以安居無憂矣

安東

日署長政躬失和

本埠附地日本警察署長尾崎三郎現因操勞過度政躬失和調治無效尾崎署長遂日不入署治事暫在私宅中療養以期速愈署內一切事務另委專人代理免務要公云

日警大搜花煙館

本埠七道溝裡永隆茶莊被搶後日警特別注意西（足旁）緝逃匪對於花煙館次第搜翻事先備者無恙而漫不經心以致犯案者日有數起暨三十一日一日間三道橋贓小脚及大車橋洞胡姓花煙館同日犯案並帶去煙客數名以故各煙館談虎變色均有戒心云

引渡僞造銀幣犯

本埠于家溝住戶穆景春素無正業僞造日本半元銀幣輾轉使出數日前穆某不愼在附屬地犯案日警署調查確切並由穆某家中搜出僞幣之模型日昨三十一日日警署該犯引渡中國警察廳訊辦僞造貨幣律有明條稚某受法律之懲罰宜也

金井課長過安訊

日本東京鐵道省總務課長金井淸氏奉令視察滿鐵全綫金井課長帶隊自西渡來奉日昨三十日夜通過安東驛未及停留北上赴奉天轉赴沿線各處次第視察鐵路之設備及經營之狀況云

營口

楊秀生植樹獲獎

營口縣屬大弓灣十鄉紳楊秀生于數年前在該處植樹數千株業已成林迭經省署派員調查詳具報明經省長特頒到熱心植樹振興林業之獎章一座楊君已佩帶云

香巢新築美人居

本埠窪坑甸三等紅寶下處搭住妓女順卿將及笄尙未染靑樓習氣現與田庄台王某感情甚洽遂訂白首之約乃于日昨由王某爲之脫身花國現佈置新巢購備所用器皿尙擬高搭彩棚作正式喜事云

擬設實業校先聲

本縣敎育當局以吾國實業學校之設由於地方人民沿習慣囿於成見誤會以爲子弟入校即是藝徒多歸視不令就學若不設法廣爲勸導於實業敎育前途障碍實多亟應廣爲勸告以開民智而倡實業昨與委敎育所長磋商擬設實業學校庶實業敎育可望日臻發展云

開女成衣莊何多

本埠有成衣局數十家向無女成衣局前有某女士在醫院附近開設女成衣局營業頗爲發達而又有奉天高女士于女士們自集資本相及在東街開設女成衣莊日內開幕可見女子亦知服務社會盡於男子多多矣良可嘉也

賓縣

稽查員擅自罰錢

賓縣稅捐局稽査員張子年日昨在街巡査始有由阿城界曹某拉來黃菸兩車已竟納過國稅該稽査向伊勒逼言說分量多非罰錢不可經本街通鄉棧執事人從中關說罰官帖一萬吊了結始才放行云

車戶多人之被綁

賓縣管界民戶張慶等車裝雜貨赴方正縣行至腰嶺子地方突來大股胡匪一百餘名搶去馬二十餘匹綁去人票楊相池楊相東張慶等多人匪已遠遁云

被匪掠去者逃回

賓縣屬八附團分隊半拉山子駐所於古歷八月間在歪頭 子與大股胡匪接丈除當時陣亡兵士外並掠去李海高山德林宋介臣等三名併槍械子彈等情前報於月初旬乘匪睡熟竟自逃回併拐回人票白云峯一名係去歲七月綁去云

賓縣南門外住戶李滿家於月十九日夜間被賊人偷去白條豬二口海紙一塊犬表紙二簍天明知覺報告南門外四甲民團甲長張明九遂帶民兵尋踪境捕獲賊犯二名姑隱其名當即送交縣公署依法究辦云

旅順

疹疸流行之危險

旅順市近以夏歷年關在即天氣寒冷不均當下發現疹疸之災並猩紅熱病又行傳染現在男女幼兒受染疹疸之災者十有八九此症流行甚爲危險云

普通堂長之會議

旅順民政署內學務係主任長島氏於二月一日二日間招集六會所各普通小學堂堂長二十餘名來旅開學去年議爲擴充改良小學敎授之方法且學務會議爲各學堂內有六相當的男女敎員來年有一定整理淘汰之消息云

大川榮陞支署長

旅順民政署總務係主任大川廣太郎充差以來人品忠厚學問亦優現聞大川課長有榮陞普蘭店民政支署長之消息三二日即可接任矣

湯原

擬設國文專修塾

國語國文學分新舊理無軒輊惟比年以來政府提倡國語說幾於雷厲風行至於國文則高小畢業以後方准研究論說云君子之德風小人之德草富此開明專則時代閭防百姓噂敢倡爲異說自取咎戾但就應用一方面言之大之如衙門局所之行文大小之如買賣場中之開條記帳則捨文體莫屬倘高小畢業後無力再行前進則倉猝間實無處尋覓使用國語處所此等苦楚惟身受者知之耳茲聞楊紳夢九等有見擧此擬於明歲設一私塾聘辦學多年千長舊文學之某君担任敎授公文類應酬類各項文字俾已習國語未通國帶者入焉既不效其他私塾之以三百文擅爲監本亦不依棟舊學校之胡蘆云

長春

縣立小學校招生

長春縣立城區小學校現擬招高級學生兩班共一百名初級學生一班五十名高級生須年在十一歲以上十五武以下初級畢業或有同等學力者爲合格初級生須年在六歲以上十二歲以下不患痼癲獸痴及殘廢者無論男女均爲合格考試分爲兩期定於三月一日爲第一期第月七日爲第二期初級免試報名之學生甚爲踴躍云

讀者之聲

忠告商人應急起爭薪

商界靑年投

天下事大抵智者提倡於先、而愚者附和於後、所謂有先覺有後覺者也、鄙人觀報紙一月十四日、盛京時報新聞欄內、載有孫家台商會、開全體會議、爲援見無名信件、因錢法毛荒、百貨昂貴、商人所得薪金太少、不足仰事俯畜、爲生活計、徵求衆意、當經表決、來年商人撥帳照一五增加、（即賺百元者 加五十元也）餘仿此類推、又一月二十八日、泰東日報讀者之聲欄內、有致騰鰲堡商會劉會長之宣言、議論慷慨、理由正大、披閱之餘、殊深欽佩、謹再附先覺之後、而略申鄙意、査商人自古以來、視爲末等、是以有士農工商兵之五字、自海禁大開、至於今日、則兵居頭一字矣、因能左右時局、爭權奪勢、而商人當然從反比列、站在第二個字、但各國通商、裨益國家、較在兵以上矣、且今各界均行改革、然自由之電光、演獨立之活劇、惟有商家執事人專制權、較他界爲甚、而受其專制、最甚者尤莫如撥薪金一事、習商靑年、入舖之始、全年不過一二十元、穿鞋尙且不足、遑論其他、更有入舖幾十年者、終無自已要求賺薪之權、其爲財東執事者、視櫃夥如無物、輕如弁毛、有住十幾年還未賺得百元者、且勤顧有開出之苛、家境稍裕者、固可權爲立足、其毫無恒產、而有數口之家者、仰不足以事父母、俯不足以畜妻子、生計前途、何堪設想、望我商人、應速警醒、群起爭薪之要求、勿再因循、以遺將來之累、自今農工月間薪水、無不一再罷工、要求增薪、合計全年工資、無不加倍於商人、時逢舊年將到、撥帳期至、大家先作核計、萬勿再照常年之聽人遂便也

K 總務部 敝公司營業分類於左 海運代理輪船事外代客報關發貨……

以上凡東主關於事項除面談外以電話請教敝公司某部分或以電話交換之事通話時分而敝看電話人必照接掛某部直接相談……

請看信用昭著諸所便利之旅館
大連 中華本棧 主人張炎町
長春 中華棧 經理
大連 聚蚨棧
大連 長春 裕長棧

虞初新語

國情小說 **雙玉痕**（一四〇）　（鐵淮一）

第廿四回　敗訴還鄉　兩逢義士

劉安起來一問，乃知爲店主東的妻送來廣子手巾，請三人盥漱，世英便欲問夜中的怪事，美少年頻以目相視，世英乃不言，美少年由囊中取出銀兩，交給婦人道，還是我們三人的宿費，世英也忙掏錢道，既蒙足下保護，感謝之不暇，焉能再肆遭擾，美少年道，我起初以君爲英雄，豈知也是一個庸俗，區區小費，何必爭付，若以客氣從事，豈不是沒有交情嗎，世英稱謝不已，此時劉安已擔起行李，但見婦人笑道，外邊尚早，官道上未必有賊，客官如不棄嫌，我們還有新作的餑餑，請隨便用一些吧，美少年道，休要多說，我們走了，遂出店，走了牛里之遙，二人各僱一驢，美少年對世英道，君南旋，我北去，理宜分道揚鑣，各奔前程，無奈此去路途不靖，我不能太上忘情，必須再送君一程，始能了我心願，世英感激道，鴻雪之緣，勝如故舊，每遇官道平坦，兩人並驅而行，美少年乃對世英道，昨夜破門穿壁，乃一流彈，第二顆撲滅燈光，賊輩已入屋內，稍一抗衡，立即喪命，店主人獐頭鼠目，我想他和賊人相通，不知殺害多少行人，劉安從旁插言道，鄧先生說得很對，昨晚飲酒，見酒氣清香異常，我想必是暗下迷葯，令人迷醉，他們好入室內爲所欲爲，所以我暗中勸主人不飲，倘不遇鄧先生，我主僕二人，今日惟有魂魄歸故鄉耳，閒談不覺路遠，此時已行十餘里，見一村落，門外冬青數株，甚是幽雅，來往行人，甚多，一問乃是酒家，世英正覺腹內有點饑渴，想酒家必有充飢之物，乃對美少年道，請足下下驢一飲，兩人遂攜手入酒家，老僕劉安也把行李放在樹下，酒保見兩位客官，均是白面書生，老僕所扭的行李亦頗沉重，乃對驢夫笑道，昨晚黑面虎，和僚牙將軍等，四位兄弟，不聽張豹勸導，險喪頭顱，韓驢只搏塞兜，若遇龐然大物，便無可幸免了，假若靜以待時，則眼前兩白兜豈不是籠中物嗎，言時故作山東音以爲異鄉之人，言語不通，（未完）

擒藻揚芬

◎閨詞（前人）

每到花開愁緒添，怕看花落掩珠簾，空階堆滿無心掃，顛倒金錢幾度占。

其二

郎去長宵恰似年，郎歸一刻幾更天，囑郎歸去終須定，一刻一年數太偏。

◎詠紅梅用東坡元韻　涵宇

恥隨桃李得春遲，故獨先開歲暮時，冷艷自宜孤鶴伴，清癯那失美人姿，不須驛使傳芳訊，翻怕宮砂玷玉肌，閒消灞橋驢背客，嶺頭已折最高枝、

敲金戛玉

◎論唯識（何一鳴）

識者妄想所成，有因有緣有果，原夫眼耳鼻舌身識，轉於意識而生種種差別之計相，則爲因緣所生法，此生法，而亦得種種差別之業相，豈他故哉，當夫分別計相之時，造成七識所作業相，由此業相，造成八識含藏果相，顧所謂轉七識爲平等性智，則無作也，轉八識爲大圓鏡智，則無藏也，無識故無作，無作故無藏，無藏故無業繫苦相，但先得人空，乃小乘也，轉識成智，乃大乘也，是則平等性智，即一切種智，大圓鏡智，即圓一切種智，以故六識計相，七識轉相，八識業相，同此八識，小大分乘，所謂出入無二路，執著有多門，方其小乘先得人空，得少爲足，便生住著，大乘不然，則復精進轉識成智，躋臻無上，第其中生住者，則唯相宗，所謂生滅眞如二門是也，生滅者，轉相業相也，眞如者果相也，噫識之爲用大矣哉，經云，佛言生住滅，流住生者，無始熏因，流住住者，對生緣境，流住滅者，修習轉變，而相宗故言眞相不滅，外道故言藏識斷滅，夫不滅者，乃妄執也，依妄起眞，眞或不滅者，則無此理，苟無藏識，誰爲輪轉者也，月理智一如，譬彼虛空，虛空無礙，不落邊際，亦何方圓之可據，長短之比量也耶，故吾嘗言，我佛爲一大事因緣，而示于世，蓋因衆生種種差別識相，天堂地獄，因果循環，豈特當時印度九十六種外道已耳，即吾國，即世界萬國以及後世末法衆生，而逆流返棹，則烏可忽乎、

鞠部陽秋

◎學唱捷徑（鏡寶劉海濤）

晚近文人學子，多於公餘之暇，弄絲竹以作消遣，此亦娛樂之一法也，而猶以學唱者爲多，但多任意亂唱，不知學唱之法，鏡寶有鑒於此，因作學唱捷徑以饗學唱者一讀焉，

唱法爲戲劇中之最重要者，次又爲諸戲劇家所傳流，鏡寶謬爲草述，知不免爲大雅所譏，倘蒙隨時指正，俾得改良爲勝欣幸，

我國流行之戲，謂之京戲，京戲中所唱之調，謂之京調，京調中之奏曰板，京調中之梆曰眼，有一板三眼者，有一板一眼者，一板三眼者，有兩種，慢者謂之正板，快者謂之快三眼，一板一眼者謂之原板，有腔無板者，凡二種，曰倒板，曰搖板，板之變例凡三種，曰平調，曰二六板，曰快板，

凡學唱之第一步必先懂板，懂板然後能有規矩，有規矩始可謂之入門也，若不懂板而專學其腔，終是無用，

凡聽名伶之戲，而欲摹仿其腔者，亦必須懂板方能受其益焉，懂板則可以知其某字落於某板，某腔轉於某眼也，

懂板不難，難在有板，心知唱時須有板，而唱時偏不能合板，則雖懂板亦奚益哉，故曰有板難也，然而有板難矣，猶未若板穩之爲尤難也，何謂板穩，謂句之合板，萬不失一也，故有板而板必須能穩，則庶幾可以言有板矣，

既有板矣，第二步便當學腔之變化，初無一定，高低長短，惟人所喜，然必高而不亢，低而不悶，長而不冗，短而不呆，切不可徒恃氣長喉嚨響，任意號叫，

腔之難，不以長而難，不以短而易，必須於字句間以極短之節奏，行極波折之腔也，

有板有腔矣，更必須有喉嚨，而後方可運用，喉嚨者何，即所謂氣力也，是故有板有腔而無喉嚨，終不足以盡其能事也，

喉嚨之別有六，曰洪，曰細，曰高，曰低，曰尖，曰沙，一人而能兼具洪細高低者上也，次則專以洪勝，或專以高勝，又次則專以尖細或低沙見長，

所謂洪者，寬而能亮之謂也，所謂細者，委婉有致之謂也，所謂高者，寬而能高之謂也，所謂低者，沉鬱有容謂也，所謂之尖者，戛然直上之謂也，所謂沙者，蒼老而遒勁之謂也，

大概學唱先練喉嚨，可使之高，可使之尖，使之細，使之沙，使之低，惟洪則非人力所能學成也，故洪難，雖然，喉嚨洪者，未必盡可聽，洪而直則驢鳴耳，又奚貴哉，

有板有腔，又有喉嚨矣，更進則研究字眼，此層功夫爲最難，往往學唱者多不了了，咬字必須還音，尖圓更要分明，然某字尖某字圓，初無定例，須看詞句如何，全無十分理由，不過習慣而然也，

是故欲研究字眼，第一步不可不知喉齒舌唇顎五音之不同，某字爲齒音某字爲喉音，若誤致其力，則全然大錯矣，

板腔喉嚨字眼四者皆備，唱字上之功夫可以謂之畢矣，

玆將京調之分類及區目，舉例於左，以備參考，

(甲)二簧　如(桑園寄子)(洪羊洞)等戲是也，其區別有九，

(一)二簧正板　如(桑園寄子)之(嘆兄弟遭不幸中年喪命)洪羊洞(之(嘆楊家保宋主心血用盡)等詞曲是也，皆一板三眼，起落皆在板上，而轉腔多在中眼，

(二)二簧快三眼　如(洪羊洞)之(自那日朝罷歸)(桑園寄子)之(叫一聲同弟細聽分明)等詞曲是也，板眼之起落與正板一致，特加快耳，

(三)二簧原板　如(洪羊洞)之(爲國家何曾有半日閒空)等詞曲是也，一板一眼，起落皆在板上，

(四)二簧搖板　如(洪羊洞)之(正在荒郊外閒遊散悶)(桑園寄子)之(急忙忙扯下了衣襟一塊)等詞曲是也，此等搖板無板眼之拘束，但求腔之圓轉有致耳，

創作小說 戀愛與結婚（四）（寶翼）

他看完了這封信，狂喜欲躍，還是愛不釋手，伊可謂眞愛我了，又不由地接續着想下去，伊來信和我談話，那是多麼的親熱呵，他的爲人從表面上看去，自然是孤高了，也怨不得人們說伊呀，但是細察伊的性情，可是一個有情有義和藹可親的人，伊從來是不和男人交接的，自從我和伊結識了，伊便一心一意的和我相交，從未曾見過說伊有第二個男朋友的，冷眼觀察去，除我之外，別無可親的人了，我呢，情之所感，必有獨鍾，也是不能移情於別人身上的呵，倘若有不肖之徒來破壞我二人的愛情時，我非拿勒郎林，把他擊死，食其肉，寢其皮不可，不然死有餘辜，但是，我雖然如此想，這不過是我倆心裏的事，都是從未表示過，不如趁着通信的機會，我向他要求要求，想來是無不成功的，他想到這兒，便伏在案上，提起一枝禿筆來，隨其意之所至，寫了好幾篇子，末尾便把提婚的事情，說了一遍，結結實實的封上之後，就送往郵筒去了，

龍章自從把提婚的信寄去之後，眞是度日如年，望穿秋水似的盼望伊的來信，果然，伊來信承認了，而且信中說依母親意見，欲吾二人于暑假期內結婚，但吾想現居暑期不過一月餘，能否辦理得及，祈來信言明…」他見伊承認了他的要求心中喜樂，眞是莫可言喻了，他的的確確知道父母是盼望，他早日定婚的，於是馬上寫了一封回答的信，命伊放心，繼續着又寫了一封家信稟知父母告訴一切了，

光陰似流水般的快轉，轉瞬間，暑期到了，龍章在校裡行完了放假禮，便匆匆忙忙的購了一張車票回故鄉去了，

原來他倆是同鄉，並且都住在城裡的，所以龍章到家見了父母之後，馬上便跑到鳳姿家裏，握手言笑，促膝談心，以傾一月以來的積素，伊的臉兒比頭裡略覺有點兒瘦了，但是神氣的活潑，比頭裡不差什麼，他趁着使女出去購物的當兒悄悄地問伊道，「妹妹有病了嗎？」

「沒有的」伊笑着說，而且跟問着，說「你從那里見得呢？」

「我瞧你的面龐，比前略覺着有點兒瘦些，」

「我自已倒是覺不出來的呢，」

「妹妹你自從告假回來之後，已竟一個多月了，在這一個月之內，你都作些什麼事情，可以告訴告訴我嗎？」

「沒有什麼事情可作呀，除了在母親膝下承歡外，只不過溫習溫習功課而已，再悶了也不過和使女作些針線罷了，」

「再待幾天但就好到我家去承歡我的父母啦，悶來的時候，我和你研究研究書籍怎麼呢，」他說完了望着伊只是發笑，

通俗講壇

信口胡說不可（一）（甦生）

有人說，現在是言論自由的時代，說話是不能有限制的，聖賢慎言的說法，那是再腐敗沒有的，那能把好幾千年前，陳腐的不堪甚麼，聖賢遺訓，來勸戒今人呢，是啊，在下也是那麼想啊，不過言論勿論怎麼自由，勿論怎樣不能限制，但那全是統括的說法，若按實際上說，你就可以假借甚麼自由，甚麼不能限制的那些話柄，由你信口胡說嗎，就算古昔聖賢遺訓，於今廿苴不如了，但你信口胡說，就能有甚麼價值嗎，不用講到信口與我，只算你信口胡說，誰也不能干涉了，到底你好生，把你所胡說的那些話，自已從良心上，審定審定究竟是應當不應當呢，一個人想着發表，或宣傳甚麼意見與道理，而考其實際，簡直是望風撲影，那又有甚麼好處呢，勿論外間聽取不聽取，你自已思量，不也是太沒有趣味嗎，所以人們打算用些言論，貢獻甚麼，說話總得有點根據，沒有實在的根據，千萬要避免信口胡說的毛病纔是呀，

總務部　會議部

外經營錢鈔取引兌換現洋紙幣匯兌銀兩以及發賣各牌麥粉砂糖洋紙江白菜鋪壽火油等貨
保經營事務一切及用度外代理滿鐵北往四等大車減價客票（自四歲以十二歲以下半票）

電話（公司內）總代表四一四一番保險內五一八番
大連市監部通二町目七五番地
政記輪船股份有限公司

中華棧　主人張炎町　電話九四九　經理李會雲
長春 **義昌公司**
▲本棧電話五七四四　▲電話四二〇〇

哈爾濱 **中華棧**　主人張炎町
本棧內設西式客廳　須搭東清鐵路者　設有運輸部轉運貨物代辦客事
▲運輸部電話七九七一

本棧開設以來……屋重加修飾人員力行整頓男女異室招待殷勤代理火車輪船客票報關完稅尤極迅速妥當信用昭著遠近紳商備不見信請祈駕臨當知不謬
住所大連常盤町　電話三七三八

本棧開業二十餘年信用昭著今爲便利旅客起見特將樓房重加修飾分特別客廳頭二三等房間一切設備極爲完善代理報關完稅尤爲迅速如蒙惠顧不勝歡迎之至
大連寺內通　長春驛前　電話六三五二番

東三省官銀號廣告

本銀號資本總額奉大洋二千萬圓東省重要地點及京津申魯各地均設有分號及通滙機關專匯辦兌抵押放款貼現放款保証放款以及收受定期活期各種存款并設有倉庫以備堆存押款貨物利息匯水無不公允辦事手續異常敏捷凡蒙　惠顧無任歡迎

茲將總分號營業要目列載於後

甲▲匯兌▼本大洋匯兌券免費通匯地點　奉天、東豐、通遼、通化、興京、綏中、柳河、寬甸、洮南、彰武、新立屯、新民、法庫、興城、蓋平、遼源、公主嶺、開原驛、范家屯、北滿、盤山、西安、海龍、本溪、台安、鳳城、錦西、西豐、海城、輝南、岫岩、遼陽、黑山、錦縣、義縣、莊河、八面城、康平、安東、鐵嶺、營口、四平街、郭家店、桓仁、昌圖、遼中、復縣、撫順、吉林、

手續不同匯水電費臨時商定　免費滙款兼收公濟平市錢號銅元票如交他發行之匯兌券

每百元加收匯水一元

本大洋匯兌券照牌價作匯上海歸元地點　奉天、吉林、長春、哈爾濱、北京、天津、

本哈爾濱現大洋券免費通匯地點　奉天、營口、吉林、長春、哈爾濱道裏、哈爾濱道外、延吉、琿春、佳木斯、寧安、雙城、黑龍江、黑河、海拉爾、滿洲里、安達站、望奎、綏化、呼蘭、

本哈爾濱現大洋券並得在上列各處匯兌京津申及濟南青島烟台銀洋款項　其匯水行市臨時商定

乙 押匯辦理押匯各地點　奉天、營口、開原驛、錦縣、安東、鐵嶺、四平街、海城、遼陽、新民、遼源、通遼、公主嶺、范家屯、大連、吉林、下九臺、長春、哈爾濱道裏、哈爾濱道外、黑河、天津、上海、

丙 各種放款　總分各號均可商作放款

丁 各種存款　長春、延吉、哈爾濱道裏、哈爾濱道外、雙城、寧安、下九台、黑龍江、呼蘭、望奎、佳木斯、安達站、綏化、巴彥、山海關、昌黎、留守營、靑縣、龍口、琿春、

戊 上列地點如係票匯信匯概免收費至於電匯收　受存在各地點　奉天、營口、開原驛、公主嶺、四平街、嶺鎮、新民、海城、遼陽、遼源、洮遼、錦縣、安東、范家屯、吉林、長春、延吉、哈爾濱道裏、哈爾濱道外、黑龍江、黑河、海拉爾、安達站、望奎、綏化迭、

設有倉庫各地點　奉天、營口、公主嶺、海城、長春、哈爾濱、

請看　新樓落成減價大贈彩　夏曆九月十七日開幕

同發元絲房

本號開幕於茲三載刻因新築四層樓房落成特新由中外各埠購置新貨異常齊備所有綢緞布疋呢絨顧繡以及各色雜貨均特別減價定做軍學各界制服大氅並附贈彩券購貨得彩　惠顧諸君盍興乎來　中國電話四百〇九號

裝設電梯暖氣

顧主蒞止便利

開設奉天鼓樓西路北四層大樓便

綢緞呢絨　雜貨布莊

老天合絲房

開設奉天城內四平街胡同裏大樓

樓內裝設電梯暖汽專供光顧諸君便利

啓者本號自開設今已歷二百餘年崇辦蘇杭維新綢緞平金刺繡綾羅紗絹各種呢絨洋貨布疋旅行器具閨閣化妝用品江西瓷器各國雜貨無有不備貨物精美價目低廉久荷社會稱贊做爲發展營業起見專門研究採辦合時新奇物品今運到大宗綢緞花樣精巧艷色鮮明定價特別便宜並有技師裁做時衣大氅定期不悞代理百代公司各種戲機唱片青年電影定價劃一如蒙賜顧極表歡迎

本號主人謹啓

樓上下中國電話三百九十六號二百九十八號　日長電話一千一百八十二番

資本金三千萬圓
辦理一般銀行業務及大連市金庫事務　大連市伊勢町六十九番地
株式會社 **滿洲銀行**　振替貯金大連三三〇番
支店　大連市山縣通　同小崗子　沙河口　金州、普蘭店、貔子窩、瓦房店、鞍山、奉天小西關、撫順、本溪湖、安東縣、安東縣興隆街、新民府、鐵嶺、公主嶺、長春、吉林、外日本朝鮮滿洲各樞要地均有匯兌處

泰華樓菜店啓事

敬啓者本樓營業多年荷蒙各界光顧無任銘感茲爲商業競爭特別改良建築三層樓房周圍一百餘間一切工程仿照西式凡屋上庭園花匯魚池電燈瓦斯冬暖夏涼之品無不設備完備非惟清雅可觀實與衛生有裨寓此桂園金粟秋序平分正各界交際宴客之候是以重將各屋陳設異常拿煥然一新包辦應時宴席盡善盡美選用堂役伺候非常殷勤如蒙各界諸君倍加惠顧易勝歡迎之至恐未周知特此廣告

大連市監部通二丁目八十一號地
泰華樓菜館謹啓
電話四六七一　七七五七　五二三七番

三根眼科醫院

大連吉野町 岩代町電車停留所前

電話六四一〇番

●種植家注意 務農家注意

現在生活程度一日高似一日所以務農及種植家必須有倍量的收穫才能渡過日子否則年年所獲如是但是開銷卻逐漸的大起來入不敷出豈不是要一天窮一天了麼現在有個補救的法子就是想法子使得所耕種的得有較佳的收穫敝公司特地從外國運到一種醒獅牌窒素肥料係南美出產全球上業農的都同聲贊美因爲這種肥料中最濃有效果的佳種能夠使種植家得有倍量的收穫對於各種種植如五穀蔬菜花卉菓草木等無不用全球上務農的大半都樂於購用這種肥料非但能助植物的生長而且具有殺土內害虫的妙用所以這種肥料對於殺虫的效力甚大現在敝公司預備分送樣品請於試用後便知眞假索取者將下列附卷剪上塡上姓名住址寄來並寫明係用於何種種植當詳細答復一切也時機不再幸勿失之這細肥料非但能使植種家致富而且爲强國民的根本也

安利洋行農業部啓 天津英界海大道十號

贈券

特此券書請向敝行所指定之經理處隨意索取樣品概不取費

天津安利洋行農業部啓

精米用石粉、白粉、青粉等在豐庫富

杉松杆子 價格低廉

大連市加賀町五五 大正洋行 電話五六七九

辯護士 立川雲平

辯護士法學士 相川米太郎

法學士事務員通譯 劉子翺

關於法律民事刑事訴訟一切事情通法精驗辦事敏捷並爽快關法律事件無不立即解決請速來本所

大連播磨町〇區四二號地 相川立川 法律事務所 電話三七五〇番

辯護士法學士 河內山武雄

辯護士法學士 高野孟城

辦民刑事訴訟事宜並關於法律一切事務

大連市山縣通三番地大廣塲附 河內山高野 法律事務所 電話七六六七

●說花柳病之原因

速治之妙法以及其聖藥

花柳之病人皆畏懼而厭惡之　然此患乃在逍遙快樂之境　而得之者　其毒也人人明知而故犯　雖有教育法不能阻之　雖有巡警力不能制之　其情念一起自已也不能禁　情念之勢頗强　不可不爲之謹慎　倘有不幸而遭花柳之毒　亦須力求治理驅逐其毒根之方法　不然小則傷及其身　大則難得子息豈不是爲人在世之最恨事乎　特是世間雖有靈丹妙劑也世恐不能除去其毒　毒根不去其毒無論何時必發　倘於未發之前　雖有名醫也不能診定其毒聚於何處　如患白濁之病時有止而復發　其他之花柳症　乃隱入骨髓故不易發　發時甚苦　或得妙藥暫時得治也恐其爲再發　予今將其受了花柳毒病之情形　細述於下　一是白濁如不治之必然流之不止　其最甚者　乃是見血點混　在其中然後成赤濁卽血淋也　其他花柳毒病　雖已受染其毒而不卽發　或先見脫落毛髮　或失聲音　或患咽喉或生痔瘡　或見身体困倦或失去記憶力　以致座立不安　雖亦細少之事　而無耐久力時見頭重眼朦之苦　飲食無味自己也不知其妙也　今幸有德國醫學博士哈郎氏於學理上與　實驗力求花柳毒之原因　指定醫家最爲尊重　能驅逐其毒根之藥配合爲丸　以供愛遊諸君之採買　該丸名之曰**哈郎潰血丸**　按哈郎氏當說出花柳之毒之原因之時實爲驚動醫學界上之偉人也　此**哈郎潰血丸**專除花柳之毒不論男女均可服用　輕患者服十天　重患者連服四十天　毒根立即退去永不復發　而然服此丸藥之時務宜時時更換衣服　以溫水力洗其患處　外則求潔其身內則連服此丸　自然安枕無憂　豈不是最妙無二乎　凡愛遊諸君　請勿等閑視之　放心早購**哈郎潰血丸**　不獨可保身體無患其一家亦必慶幸矣如患激烈之白濁者服用**哈郎潰血丸**之時可以併用**哈郎淋濁丸**其効更妙若是併爲服用則于飯前一點鐘乃服**哈郎潰血丸**又于飯後一點鐘再服**哈郎淋濁丸**立見非常之大功効也**哈郎淋濁丸可立去汚淨其尿管同時止痛而其濃汁者也**

各埠大藥房均有代售就近採買爲幸

藥價　大盒貳元　每六盒拾壹元　小盒一元二角　每六盒六元五角

總批發處　大連市山縣通一丁目　順和公司大藥房

美國新到補腎壯陽
美育賓

美育賓聖藥係美國製造發行以來經歐美各國大醫生化驗試用均贊爲補壯之中第一新藥也

（功效）善能滋陰補育。添精益髓。强壯筋骨扶陽固本

（主治）先天不足。腎經虧損。房勞過度。手淫過度。遺精滑精。精液缺乏。精冷精清子嗣艱難。陰莖短小。陽萎不舉。舉而不堅。堅而不久房事早洩。老年精衰。夜多小便。精神困倦。頭暈眼花。耳作蟬鳴。行動心跳。動作氣喘。四肢無力。腰痛腿軟。形容枯瘦。夜不安寐等症。凡因腎虧所發各症。無論新久。一經服用。立見奇功。此藥純粹補劑。非市上所售之奮興品可比。如無病常服。永保無腎虧陽萎之虞。且體質健壯。精神充足。而房事之快來。必得其滿意。故東西兩洋各大醫生。每治腎虧陽萎病時。必囑其服美育賓聖藥。其藥性質和平效力宏富。不寒不燥。四時皆宜。老幼可服。毫無流弊。眞正百發百中。全球無二第一良藥也。患腎虛陽萎之人。早服一日美育賓聖藥則早得一日痊癒矣。此藥功效偉大。非徒自誇。患此病者購服試用方知言無虛謬耳。定價每瓶十二天現大洋一元八角半打九元

各埠分售處

北京天津各大藥房均有經售

奉天日站恒濟堂　奉天北市塲恒濟堂　大連華西藥房　大連華泰藥房　大連西崗廣生堂　營口中西藥房　營口洪春堂　長春中西藥房

長春泰和藥房　長春城裡興亞藥房　安東同德堂　安東福興堂　吉林大生東　吉林五洲藥房　吉林東升達　吉林育生遠　吉林順義堂　鐵嶺福合盛　開原德祥厚

四平街天德堂　公主嶺三合公　海城德增福　遼陽義和堂　本溪縣春興堂　千金案德泰興　拜泉中和药房　[illegible]縣錦合福　溝帮子廣生堂　雙城縣義西药房　阿城縣世昌永

洮平縣天一堂　鳳凰城大德堂　遼源縣德慶會　江省東和堂　江省德泰盛　呼蘭華英药房　綏化錦和隆　巴彥信記書局　海倫久逢長　錦縣福金生　金州志義药局

旅順天德堂　洮南德慶仁　蘭西縣中西藥房　安達站中西藥房　綏中縣東和堂　八面城德慶同　通遼德慶會　熊岳新泰興　義縣大增號　海拉爾洪順堂　范家屯天德慶

新民縣德盛東　甜草崗新來春　富錦縣永生藥房　普蘭店志義成　立山福生藥房　郭家店德慶享　昌圖中西藥房　大孤山大生堂　張家灣德泰增　壽安縣永生堂　大石橋聚和祥

總發行上海江西路五十一號信昌藥行說明書函索即奉

請用中國

先施公司老片化粧香品

雪花香

雪花香說明書

雪花之製。採取上等物質。香料配之成膏。因其潔白如雪。故稱之曰雪花。而習俗相沿。遂以膏而名雪花焉。本牌原日之 青蓮盒雪花膏。製造雖屬優良。今因精益求精起見。特不惜資本。聘名家化學師創製雪花香一種。質美味香。保無變壞。白雪之白。蘭麝之香。故名之曰雪花香。以求名副其實。經於民國十四年秋。在中英政府將此名註册。出世風行。蒙蒙獎譽。爰將改名原因。敬爲諸君告。各界惠顧。請認明先施老牌粉紅地間白線新盒。雪花香採購。庶不致悞。

營口 先施化粧品分行啓

奉天分行設大西門裏

哈爾濱分行設傅家甸

大連岳陽樓飯店啟事

本樓開設多年深蒙各界諸君歡迎無任銘感之至茲爲酬謝主顧起見特修新式洋樓上下數十餘間屋內設備完全房間寬大潔淨非惟燦爛奪目而且與衛生大有裨益經理另有心得研究精益求精待以招待殷勤聘請有名廚師專作應時酒席改良套菜東洋鷄素燒北京樸樸小飽各種便席等無論宴會便酌全由顧主自便一經嘗試方知言之不虛矣伏望各界紳商倍加惠顧爲盼特此聲明

大連市吳町七十二番地　岳陽樓謹啓　電話二七一八　三五四三一

黑色補丸　補腎壯陽　遺精白濁　第一良方

黑色補丸聖葯係　瑞有氏大醫生研究有年　經驗宏富　對於腎病可稱全球無二之補劑也　發行以來　經官廳化驗有效立案特許專賣又經各大學士醫官醫院均皆贊許　認爲補腎之聖藥壯陽之良方也

瑞有氏黑色補丸主治

先天不足　後天虧損　房勞過度　少年破身太早手淫過度　見色滑精　思慮過度　夜夢遺精　腎囊潮濕　常出冷汗　精冷精清子嗣艱難自汗盜汗　陰莖短小陽萎不舉　舉而不堅　堅而不久　房事早洩腰腿酸疼　形容枯瘦小便夜多年久的白濁　凡由腎虛發生各症

服之非常有效强精固體質强壯精神充足　永保無腎虧陽萎之虞　如無病常服　患腎虛陽萎之人早服一日黑色補丸則早得一日之全愈矣　此藥性質和平　四季服之合宜　非是育品興奮之藥可比毫無流弊　効力偉大百發百中　服一盒有一盒之效力　服一打有一打之功能　如能常服壽活百年　不啻靈芝亦可稱謂救世聖葯　患病者試服一方知言之不謬也　每盒大洋一元每打大洋十元

●各埠藥房洋廣貨店均有經售

●大連華泰藥房　●大連天和藥房　●金州志義藥房　●瓦房店天和盛　●遼陽義和堂　●海城德增福　●旅順仙芝堂　●法庫永盛德　●鐵嶺福合盛　●昌圖中西药房　●開原德祥厚　●四平街天德會　●奉天震泰報館　●奉天中西歐美大藥房　●奉天天德堂　●奉天日站恒濟堂

▲八面城德慶同　▲公主嶺三合公　▲長春中西药房　▲長春泰和藥房　▲吉林濟生藥房　▲安達站中西藥房　▲黑龍江德泰盛　▲烏珠河錦和永　▲海倫久逢長　▲張家灣永合祥　▲三岔河志生遠藥房　▲通河中西藥房　▲呼蘭河華英藥房　▲熊岳新泰興　▲穆稜站天成永　▲新民德盛東　▲雙城堡永德堂　▲甜草嶺新來春

●營口西大街元勝川　●營口中西药房　●千金寨德泰永　●普蘭店志義興　●溝帮子廣生成　●新立屯德裕慶　●安東財神廟永祥泰　●綏化錦和隆　●大賚衞生藥房　●蓋平恒裕堂　●五常縣保元堂　●范家屯天德慶　●榆樹永興堂　●江省城東和堂　●洮南德慶仁　●錦縣福陞永　●鳳凰城大德生　●蘭西中西藥房

無處購買函購匯款請由郵局匯至哈爾濱道外十五道街

總經理　韓奇峯大藥房

分銷處　長春五馬路　韓奇峯大藥房

本報對於木蘭縣代派之聲明

啓者本報在江省木蘭縣已多日無人經理如有掛本報招牌及用本報名義接收報費即爲假冒各界切勿受其欺騙如有品學兼優之人欲派本報者可逕函來相商此佈

本報肇州縣代派易人

啓者本報肇州縣代派處現又改委杜成儒謝志遠二君派銷此後訂閱報章及刊登廣告均請就近與該接洽可也此佈